

EL CORREDOR DE REMESAS CANADÁ-MÉXICO

CEMLA Y BANORTE*
Mayo de 2024

Esta breve nota está basada en el Anexo 3 del estudio “La Emigración Mexicana Femenina, el Ingreso por Remesas y la Inclusión Financiera” que realizó un grupo de trabajo del CEMLA y BANORTE. Canadá es el segundo país de destino de la migración mexicana y también el segundo remitente de remesas a México, en ambos casos, luego de Estados Unidos.

Las cifras del censo de población de Canadá de 2021 indican que ese año la población inmigrante de origen mexicano fue de 90,585 personas y se integró por 42,215 hombres y 48,370 mujeres, es decir, el 53.4% eran mujeres. Ese país también ocupa trabajadores temporales de origen mexicano (no inmigrantes) que en su conjunto también envían remesas a México.

De acuerdo con datos del Banco de México, en 2023, el ingreso de México por remesas provenientes de Canadá fue de 930 millones de dólares. Ello ilustra la relevancia de analizar el corredor de migración y remesas entre México y Canadá. Para ello la muestra de envíos de remesas considerada para el estudio permite realizar un primer ejercicio del corredor de remesas Canadá-México, ya que incluyó a 84 mil envíos de remesas de Canadá a México efectuados en 2021 y 2022.

La Gráfica 1 muestra que en la referida muestra de remesas, el 33.2% de las provenientes de Canadá fueron remitidas por mujeres, lo que representó el 29.4% de los recursos enviados y tales porcentajes son cercanos a los observados en las que son

GRÁFICA 1
REMESAS A MÉXICO DESDE ESTADOS UNIDOS Y CANADÁ* EN 2021-2022

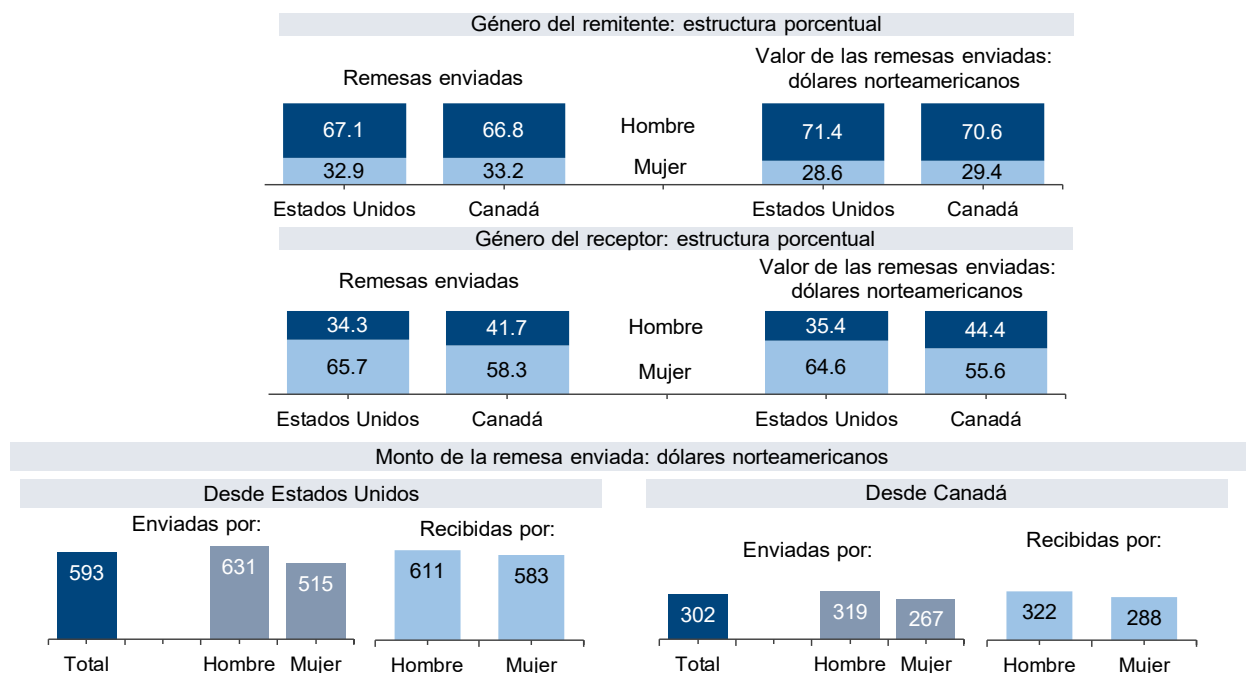

*En la muestra de remesas electrónicas operadas por BANORTE en 2021 y 2022 hubo 84,398 remesas enviadas en 2021 y 2022. Fuente: CEMLA y BANORTE.

*El grupo de trabajo que realizó el estudio se integró por parte del CEMLA por Jesús Cervantes González, Director de Estadísticas Económicas del CEMLA, Juan Antonio Ortega, Economista Senior, Cindy Sánchez y Denisse Jiménez, economistas del CEMLA. El equipo de BANORTE lo coordinó Ricardo Velázquez, Director General Adjunto de Banca Internacional e Instituciones Financieras, y se integró por Normando Rojas Morgan, Director de Pagos Internacionales, Laura Isadora Rosas Hernández, Subdirectora de Pagos Internacionales y Oscar Salazar Hernández, Gerente de Pagos Internacionales.

remitidas desde Estados Unidos. También destaca que el 58.3% de los receptores en México de las remesas enviadas desde Canadá fueron mujeres, lo que significó el 55.6% del monto enviado y ambas cifras son inferiores a las provenientes de Estados Unidos. La gráfica también indica que la remesa promedio medida en dólares norteamericanos remitida desde Canadá resultó de 302 dólares, muy por debajo de la enviada desde Estados Unidos, y tanto la enviada como la recibida por mujeres fueron menores que las enviadas y recibidas por hombres, al igual que ocurrió en las provenientes de Estados Unidos.

La Gráfica 2 destaca que 4 provincias canadienses concentraron el 96.1% de las remesas consideradas enviadas a México, destacando que el 50.4% provinieron de Ontario, seguido por Columbia Británica, Quebec y Alberta. La Gráfica 3 muestra los principales estados mexicanos receptores de las remesas remitidas desde Canadá que, a su vez, reflejarían la entidad de origen del flujo migratorio mexicano hacia ese país. Lo anterior con ciertas reservas ya que destacan como receptores la Ciudad de México y Nuevo León, pero hay que reconocer que para ambas entidades hay un problema de medición. En la Ciudad de México se pagan remesas de residentes de estados

vecinos y hay cuentas domiciliadas en dicha ciudad de personas que viven en otros estados del país. En el caso de Nuevo León también hay remesas que se dispersan desde tal entidad. Considerando lo anterior la gráfica indica que los mexicanos inmigrantes que residen en Canadá y que envían remesas a México provienen principalmente de los estados de Jalisco, Veracruz, el Estado de México, Aguascalientes, Chiapas, así como también de la Ciudad de México y Nuevo León.

GRÁFICA 2
REMESAS ENVIADAS DESDE CANADÁ SEGÚN
PROVINCIA DE ORIGEN: 2021-2022
 Distribución porcentual

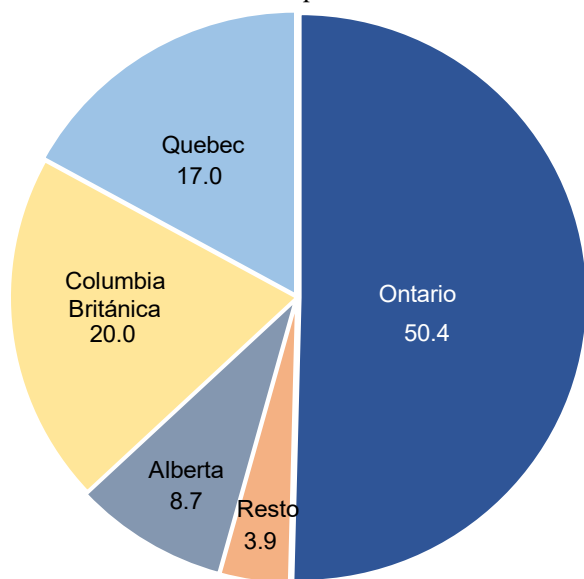

Fuente: CEMLA y BANORTE.

GRÁFICA 3
PRINCIPALES ESTADOS MEXICANOS
RECEPTORES DE REMESAS ENVIADAS DESDE
LAS PROVINCIAS DE CANADÁ EN 2021-2022
 Distribución porcentual del número de envíos

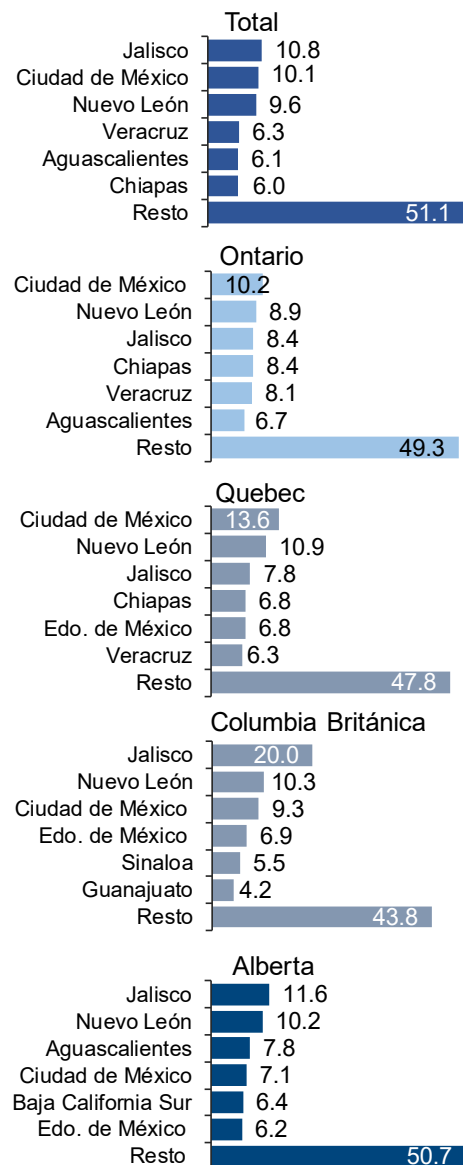

Fuente: CEMLA y BANORTE.